

Notat vedr. registrering af lægers bibeskæftigelse – 2020



Dato 02. juni 2020

Ole Amby

Mobil +45 3051 8946

Koncern HR 7841 0701

Side 1

Sag nr. 1-13-2-7-12

Baggrund

Regionsrådet vedtog i februar 2010 "Retningslinjer for bibeskæftigelse for læger m.fl. ansat ved hospitalerne i Region Midtjylland". Retningslinjerne bygger på "Aftale om cheflægers og afdelingslægers oplysningspligt ved bibeskæftigelse", som blev indgået i 2008 mellem Foreningen af Speciallæger, Yngre Læger og Regionernes Lønnings- og Takstnævn. Denne aftale er fortsat gældende.

Retningslinjerne foreskriver en årlig indberetning af oplysninger om bibeskæftigelse, som skal være med til at sikre, at evt. bibeskæftigelse ikke skaber interessekonflikter eller kommer til at stå i vejen for at tilrettelægge arbejdet på hovedarbejdsstedet. Indberetningen af bibeskæftigelse skal samtidig skabe åbenhed og gennemsigtighed og medvirke til, at lægers habilitet ikke drages i tvivl, og at læger sammen med Region Midtjylland ikke uberettiget kommer i pressens søgelys.

Aftalen, retningslinjerne og uddybende information om bibeskæftigelse samt de årlige indberetninger i Region Midtjylland kan findes på Koncern HR's hjemmeside via dette link: <http://link.rm.dk/2loKX1A>. Den anvendte metode vedr. indsamling af data er beskrevet i bilaget.

Retningslinjerne er med virkning fra 2020 justeret, så konsulentopgaver for Retslægerrådet og udstedelse af attester sammen med undervisningsforløb, der ligger udenfor hovedstillingen, og som honoreres, også er omfattet af oplysningspligten. Undervisningsforløb blev en del af oplysningspligten fra opgørelsen i 2018. Justeringen er en følge af Rigsrevisionens beretning 3/2016 om hospitalslægers bibeskæftigelse. Beretningen kan findes via linket ovenfor.

Hvad viser opgørelsen overordnet for 2020

Antallet af speciallæger, der har bibeskæftigelse i kategorien 'Offentligt hospital inkl. præhospital' er uændret i forhold til 2018. Denne type bibeskæftigelse udgør halvdelen af den samlede bibeskæftigelse, og vedrører hovedsagelig aktiviteter indenfor præhospitalet. Det gennemsnitlige antal timer pr. måned viser en lille stigning fra 2018, men er knapt på niveau med 2017.

Indberetningskategorien 'Privat hospital' viser et lille fald og i kategorien 'Egen klinik' er der ikke sket nogen udvikling i antallet af speciallæger med bibeskæftigelse. Der er små udsving i kategorierne 'Medicinalvirksomhed' og 'Drift af egen virksomhed', men fælles for disse er, at relativt få speciallæger har bibeskæftigelse i disse.

I 2018 blev undervisning for første gang indregnet i opgørelsen som bibeskæftigelse, og denne kategori er i 2020 suppleret med konsulentopgaver, attestskrivning m.v. I alt 257 speciallæger udfører 1.916 timer pr. måned som bibeskæftigelse i denne kategori, hvilket vil sige 7,5 timer i gennemsnit. Der er ikke noget sammenligningsgrundlag for dette niveau, men det samlede omfang af bibeskæftigelse er naturligvis steget i og med, at konsulentopgaver for Retslægerådet og udstedelse af attester er indregnet.

Tabeller og figurer der opsummerer bibeskæftigelsens omfang og karakter

På baggrund af de registrerede data er der udarbejdet nedenstående tabeller og figurer vedr. lægefaglig bibeskæftigelse i Region Midtjylland.

Tabeller

1. Antal speciallæger og andel med lægefaglig bibeskæftigelse 2020
2. Fordeling, speciallæger med indberetningspligtig bibeskæftigelse 2017-2020

Grafik

1. Antal speciallæger med og uden bibeskæftigelse
2. Gennemsnit pr. måned pr. speciallæge fordelt på enheder

Antal speciallæger og andel med indberetningspligtig bibeskæftigelse 2020					
Enhed	Antal speciallæger	Antal speciallæger med bibeskæftigelse	Andel af speciallæger med bibeskæftigelse	Sum af bibeskæftigelse timer pr. enhed pr. måned	Det gennemsnitlige antal timer pr. pr. måned pr. speciallæge med bibeskæftigelse
Aarhus Universitetshospital	841	395	0,47	5.795	14,7
Regionshospitalet Randers	120	55	0,46	908	16,5
Regionshospitalet Horsens	113	37	0,33	989	26,7
Hospitalsenheden Vest	235	68	0,29	971	14,3
Hospitalsenhed Midt	249	93	0,37	1.265	13,6
Psykiatri og social	115	23	0,20	192	8,3
I alt	1.673	671	0,40	10.119	15,1

Fordeling, speciallæger med indberetningspligtig bibeskæftigelse 2020			
	Antal speciallæger med bibeskæftigelse	Sum af bibeskæftigelse timer pr. måned	Gennemsnitlige antal timer pr. måned pr. speciallæge med bibeskæftigelse
Offentligt hospital inkl. præhos	252	5.139	20,4
Privat hospital	201	2.191	10,9
Egen klinik	33	413	12,5
Medicinalvirksomhed o.lign.	65	257	4,0
Drift af egen virksomhed	27	203	7,5
Undervisning, konsulentopgav	257	1.916	7,5

Antal fuldtidsbeskæftigede speciallæger og andel med bibeskæftigelse 2017-2018-2020																	
Enhed	Antal speciallæger				Antal speciallæger med indberetningspligtig bibeskæftigelse*			Andel af speciallæger med bibeskæftigelse* i procent. Ændring i procentpoint.			Sum af bibeskæftigelse* (timer) pr. enhed pr. måned			Det gennemsnitlige antal timer pr. måned pr. speciallæge med bibeskæftigelse*			
	2017	2018	2020	16/18	2017	2018	2020	2017	2018	2020	2017	2018	2020	2017	2018	2020	
Aarhus Universitetshospital	811	839	841	1,04	284	382	395	35,0	45,5	47,0	4271	5.138	5.795	15,0	13,5	14,7	
Reginshospitalet Randers	128	137	120	0,94	42	52	55	32,8	38,0	45,8	791	824	908	18,8	15,9	16,5	
Regionshospitalet Horsens	104	114	113	1,09	28	44	37	26,9	38,6	32,7	769	1.005	989	27,5	22,8	26,7	
Hospitalsenheden Vest	218	224	235	1,08	55	69	68	25,2	30,8	28,9	955	1.263	971	17,4	18,3	14,3	
Hospitalsenheden Midt	250	267	249	1,00	82	97	93	32,8	36,3	37,3	1089	1.270	1.265	13,3	13,1	13,6	
Psykiatri og social	119	124	115	0,97	24	36	23	20,2	29,0	20,0	287	305	192	12,0	8,5	8,3	
I alt	1630	1705	1673	1,03	515	680	671	31,6	39,9	40,1	8162	9.805	10.119	15,8	14,4	15,1	

*inkl. undervisning, konsulentopgaver, attester 2020

Fordeling, fuldtidsbeskæftigede speciallæger med indberetningspligtig bibeskæftigelse 2017-2020													
	Antal speciallæger				Timer pr. måned				Gennemsnit - timer pr. måned				
	2017	2018	2020	16/18	2017	2018	2020	16/18	2017	2018	2020	16/18	
Offentligt hospital inkl. præhospital	246	272	252	1,02	4818	5.279	5.139	1,07	19,6	19,4	20,4	1,04	
Privat hospital	225	225	201	0,89	2599	2.560	2.191	0,84	11,6	11,4	10,9	0,94	
Egen klinik	30	33	33	1,10	406	393	413	1,02	13,5	11,9	12,5	0,92	
Medicinalvirksomhed o.l.	86	67	65	0,76	270	210	257	0,95	3,1	3,1	4,0	1,26	
Drift af egen virksomhed	12	24	27	2,25	69	137	203	2,94	5,8	5,7	7,5	1,31	
Undervisning, konsulentopgaver m.v. **	0	221	257		0	1.226	1.916		0,0	5,5	7,5		
Samlet					8162	9.805	10.119						

** Index er udvikling mellem 2017 og 2020. Der beregnes ikke index for undervisning, konsulentopgaver, attester m.v., da indberetning af undervisning først er med fra 2018 og konsulentopgaver og attester m.v. er tilføjet fra 2020.

Antal speciallæger med og uden bibeskæftigelse

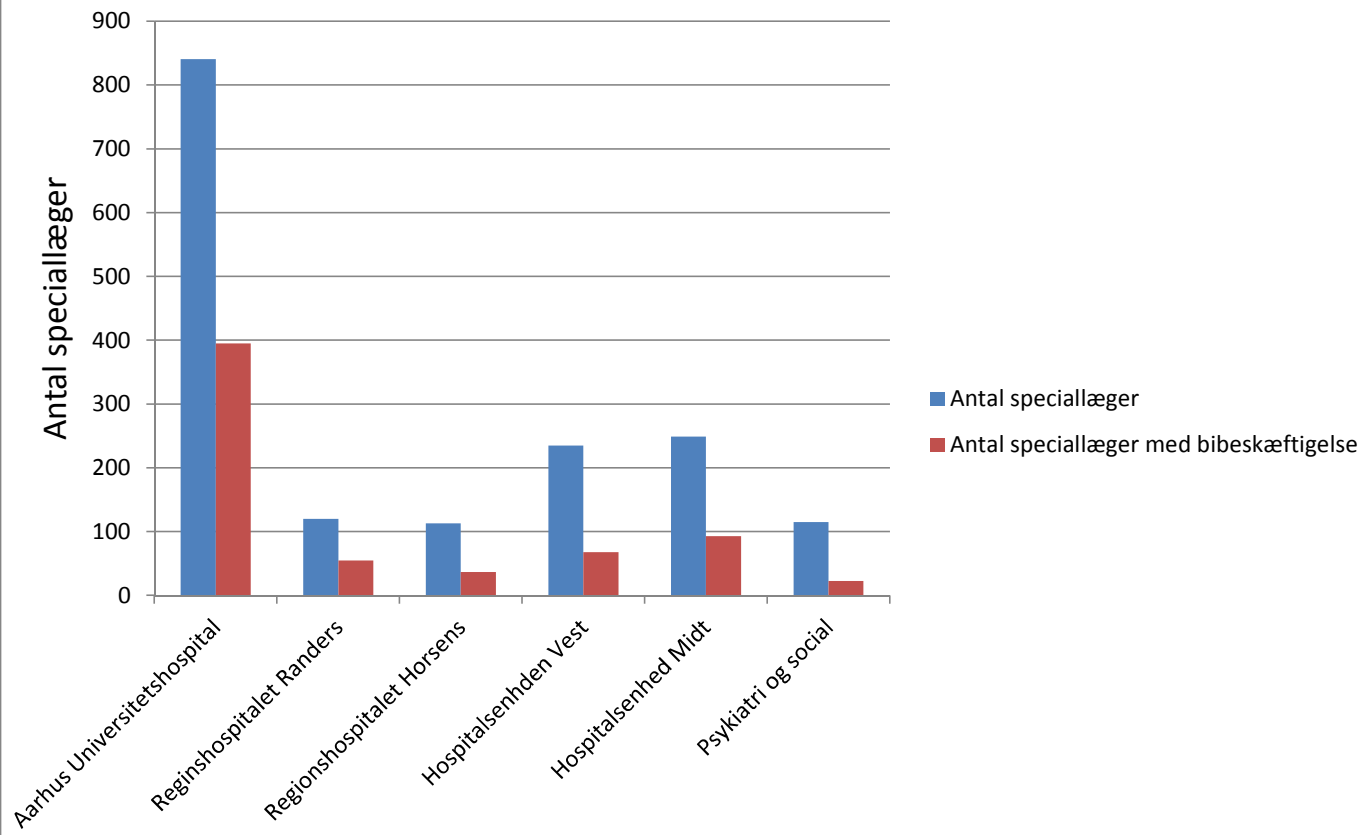

Gennemsnit pr. måned pr. speciallæge fordelt på enheder

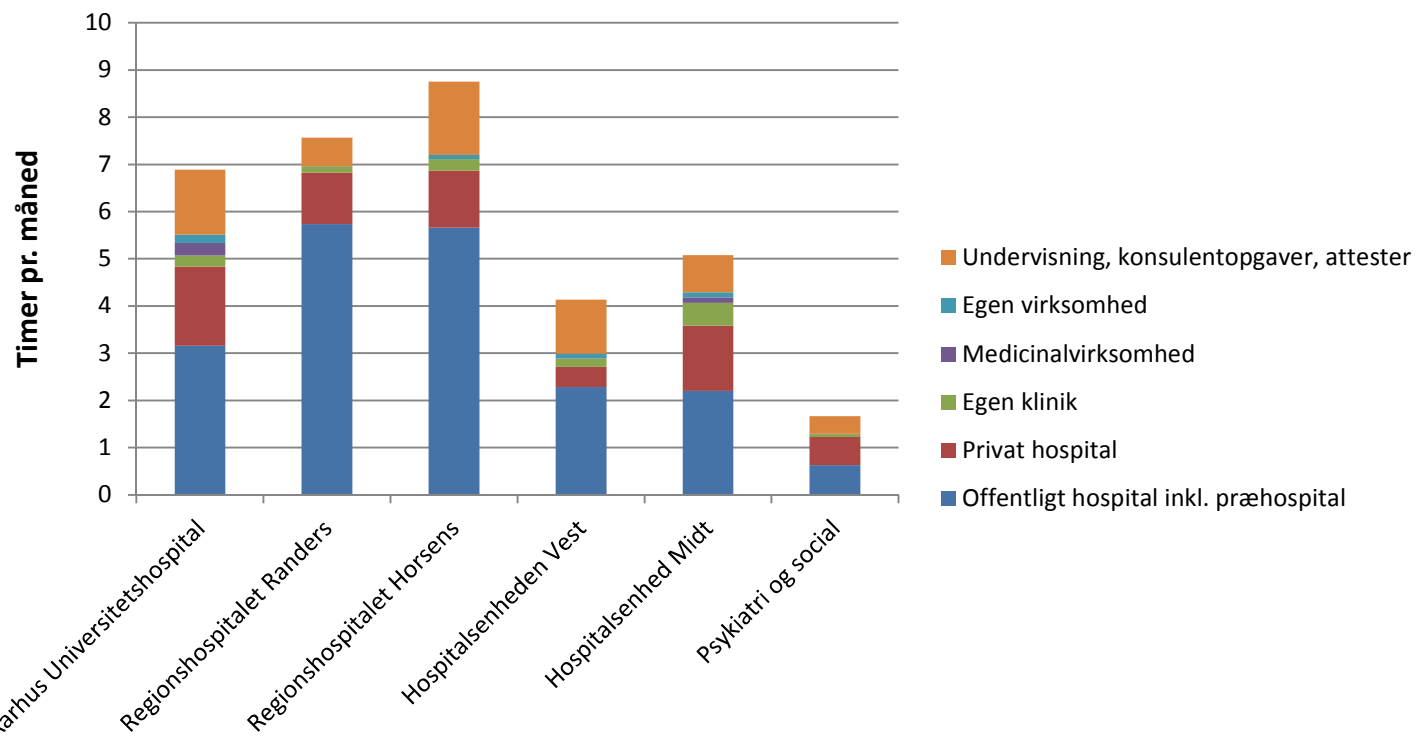

Bilag:**Metode og proces vedr. information og registrering af bibeskæftigelse 2020**

Der anvendes et IT-baseret registreringssystem til indsamling af data. Alle speciallæger kan via et link oplyse om eventuel bibeskæftigelse, og kan til enhver tid opdatere disse oplysninger. Den enkelte speciallæge har mulighed for elektronisk at se tidligere indberetninger.

Den 30. januar 2020 blev alle ledende overlæger i en mail informeret om den kommende registrering af bibeskæftigelse – herunder en proces- og tidsplan. Mailen indeholdt et link til regionens hjemmeside om bibeskæftigelse – herunder link til regionsrådets retningslinjer.

Den 12. februar 2020 modtog alle speciallæger en mail om indberetning af oplysning om bibeskæftigelse ud fra følgende retningslinje om hvem, der skulle indberette:

- Speciallæger, der ikke tidligere havde indberettet evt. lægefaglig bibeskæftigelse (også hvis man ikke havde bibeskæftigelse).
- Speciallæger, der tidligere havde indberettet evt. lægefaglig bibeskæftigelse – og hvor der siden seneste indberetning var sket ændring i bibeskæftigelsen.
- Speciallæger, der havde undervisningsforløb, konsulentopgaver for Retslægerådet og udstedelse af attester m.v. der ligger udenfor hovedstillingen og honoreres, (også hvis dette tidligere havde været indberettet under 'Andet')
- Speciallæger, der tidligere havde indberettet, og hvor der ikke var sket ændringer, behøvede ikke at foretage sig noget.

Den 10. marts 2020 blev der sendt en rykkermail til de speciallæger, der endnu ikke havde foretaget nogen indberetning.

Identifikationen af speciallæger er sket ud fra overenskomstkoderne for afdelingslæger, overlæger, ledende overlæger, centerchefer og lægefaglige direktører, som januar 2020 var registreret i lønsystemet og BSK (Brugerstamdatakataloget).

Opgørelsen bygger på 1673 registreringer fra fuldtidsbeskæftigede, hvoraf 1638 er konkrete indberetninger fra speciallæger og 35 er speciallæger, som ikke har oplyst om bibeskæftigelse i registreringssystemet, og som derfor antages ikke at have bibeskæftigelse.

Speciallægerne blev bedt om at oplyse deres forventning til evt. lægefaglig bibeskæftigelse det kommende år:

- Ved andet offentligt sygehus (inkl. effektiv arbejdstid ved præhospital),
- Ved privat sygehus eller klinik og lignende institutioner,
- I egen klinik,
- Ved medicinalvirksomheder, apparaturleverandører og lignende, og
- Undervisningsforløb, konsulentopgaver for Retslægerådet og udstedelse af attester m.v. der ligger udenfor hovedstillingen og honoreres
- Andet

Det har været muligt med en enkelt markering at angive, at man ikke har bibeskæftigelse.

Oplyst bibeskæftigelse under "Andet" indgår ikke i opgørelsen, da disse former for bibeskæftigelse ikke er omfattet af oplysningspligtig i henhold til retningslinjerne fra regionsrådet. Hvis det under bemærkningerne vedr. timerne under "Andet" er anført, at det vedrører præhospital (lægebil, lægeambulance, lægehelikopter), undervisningsforløb og lignende, er timerne dog flyttet til kategorien "Andet offentligt hospital", "Privat hospital" eller "Undervisningsforløb, konsulentopgaver, attester", da timerne rettelig skal registreres som sådan.